安徽日報

第一三五八號

宣傳部登記證院報字第五十一號

今日一大張 售法幣二角

地址 蚌埠二馬路華昌街

電話 三十四號

定報價目 ▲每月六元▼ ▲外埠郵費另加▼

廣告刊例

長行八十字 每行每日四元 四行起碼

中行三十四字 每行每日三元 四行起碼

短行二十二字 每行每日二元 四行起碼

營業廣告 兩欄十二行為單位每月刊費五十八元

（封面廣告面議）

教徒聯盟致書各政黨表明決意
要求英承認印度獨立
孟加拉卅政治犯突然大舉暴動
全印軍需工業陷於停頓

（柏林五日中央社電）據新德里消息、印度教徒聯盟執行委員會、前曾決議、要求英國即時承認印度之獨立、四日發出致印度各政黨書、披瀝其決意、謂英國約定戰後予印度以獨立、並不能使印人滿足、應要求立即獨立、里斯本電、據此間接新德里消息稱、印度回教徒主張為挽救祖國之危機、應與會議派相互提攜之傾向、突呈表面化、頗引起注目、蓋以往回教徒系各報、俱支持要求英國保證之回教徒聯盟、印回分離計劃政策、及總裁辛那旁觀之態度、最近突變更其論調、痛烈攻擊辛那毫無成就、主張辛那須與會議派方面之甘地折衝、認為回教徒聯盟掃除以往之態度、或支持印度政府、或與會議派提攜、與政府交涉、勢須表明其態度、

反英運動方興未艾

（柏林四日中央社電）據德國新聞社訊、孟加拉州達加獄中之印度人、三十一日曾發生暴動、英印當局對此頗為狼狽、孟加拉州政府頃發表稱、監禁於達加獄內之印度人政治犯、一致拒絕強制工作、發生暴動、襲擊看守人員、看守立即開槍予以鎮壓、結果犯人死十九人、看守人員死一人、傷一百三十六人、里斯本電、據此間所接消息、印度反英鬥爭、現仍在各地不斷展開、各處印人、亦續有死傷、目下其暗中之反英活動、較之表面紛擾、更為激烈、故僅以表面情況判斷印度情勢、實不免近於臆測、茲僅根據英國方面所發表者、則各地情況大致如下、（一）阿薩密州東北之甲浦爾、英警與印人於四日發生衝突、死印人十二名、（二）鄂拉薩州之根波爾、英當局對住民以妨害物資供給及公務者、各處以千一百一十五英鎊之集團罰金、（三）比哈爾與里薩州大暴印人、擁至巴特那近郊車站、警察開槍阻止、致死傷印人三名、又一車站亦發生同樣事件、死印人一名、現巴特那地區、已設立治安委員會、並採用治安維持法、

英稱將採嚴厲手段

（東京五日中央社電）東京日日新聞載柏林特電稱、據日內瓦來電、日內瓦時事日報載新德里電稱、印度各地、因紛擾之不斷發生、全印軍需工業、殆已陷入停頓狀態、迄今為止、因發生紛擾而遭受之損害、已達數百萬鎊以上、單就新德里而言、英政府當局所有建築物之被破壞者、已達二百處、其他各地、亦有多數公共設施被破壞、現各地紛擾依然未息、「英國官憲、仍不斷開槍射擊、全國有不少軍需工廠、亦已發生罷工、里斯本電、自八月九日甘地被捕後、印人即在各地展開激烈之反英鬥爭、今後各地之紛擾、將至何時為止、殊難預料、過去英印當局、雖懷柔與彈壓并進、以圖解決、然在今日、亦漸知已無可能、故似有採取徹底之彈壓之勢、如四日夜英國中央廣播電台曾以印度語對印度民衆作威脅、廣播稱、「因最近情勢之發展、吾人已不辭採取武力以對付目下印度民衆之騷動、此亦為英帝國決不改變之意志、」觀於過去英國對印人、雖已施行毫無人道之彈壓、迄未有絲毫效果、故今後情勢、亦難好轉、惟英國方面之此項表示、實堪注目云、

逃抵仰光一印青年談半年來印度概況

（仰光五日中央社電）印度青年某、於約甫四月間自孟買啓程、六月中旬抵達此間、渠對印度國內之動態、與獨立運動動向談稱、「余在孟買、聞日本對英宣戰、不勝驚異、因戰前英國方面宣傳日本因疲於中日戰事、故與英美作戰殊不可能、故印度民衆對日本之突然宣戰、與其翌日發表之夏威夷海戰戰果、頗為驚愕也、其後日方戰勝消息不斷傳來、暴露英國一向之欺騙與威嚇醜態、尤以昭南島仰光陷落以後、吾等收聽日本之無線電廣播、甚於閱讀英政廳發表之消息、自印度之門戶緬甸收平以來、英國警戒極嚴、澳軍不斷開入、加爾各答澳軍、藉「衛國」之名、購物亦不付錢、若向其索錢、即被其毆打、且調戲婦女、故民衆憎惡澳軍、一見其至、聞風而逃、英國對此、亦視若無睹、警官等亦助威行兇、故人心離反、治安則紊亂異常、余出發之四月上旬、印度青年認為獨立之機會已到、開始祕密運動、獨立黨份子、潛入各工場學校、促醒民衆覺悟、大施活動、英國政府、乃實行取締、但亦無法抑止、印度青年等認為失此良機後、機會即不再至、爰實行政治性怠工與罷課等、余與印緬國境時、曾受防諜處置、而遭警察所扣留、余雖言因為商務而歸返仰光、然英國官憲仍未解疑、至一星期後、余始被釋放、國境方面民衆生活、於嚴密之監視下、英官憲與民衆間、險惡空氣日增、今全印度呈反英之氣勢、余來仰光、在日軍庇護下、深感印度須絕對排擊英國之勢力、向建設新東亞之大道邁進、」

匈京首次被炸 ●損失甚少●

（匈京五日中央社電）據海通訊、匈京於昨晚第一次被炸、空襲警報、時間前後共一點二十分、

（匈京五日中央社電）據海通訊、本社訪員稱、關於匈京昨晚第一次被炸事、尚未有正式官報、此項轟炸、究係英機或蘇機所為、尚未查明、惟推測在城郊中曾有炸彈多枚、

（匈京五日中央社電）據海通訊、匈京電台發表、此次匈京被蘇機空襲之結果稱、蘇機於昨晚飛抵匈京城東北郊、投下炸彈多枚、民房多間被毀、並炸毀敵黨多間、此次匈京首次被炸、人民甚為鎮靜、警報時間約一小時餘、人民死傷甚少、軍事設施、損失亦輕微、

英强迫埃及遷都
埃王法魯克已斷然拒絕

（斯丹埠五日中央社電）據此間消息、因埃及戰事之重行展開、開羅英當局、已向埃政府提出強硬要求、將埃政府遷往尼羅河上流英埃蘇丹總督府所在地之喀土穆云、又訊、前次邱吉爾訪埃時、亦曾向國王法魯克勸告、將政府遷往喀土穆、英當局且表示雖將埃及化為戰禍之火場、亦所不辭、當時即為法魯克王所斷然拒絕、因此邱吉爾又企圖勸誘皇太子亞利赴喀土穆、且稱英政府將承認其為埃及政府之代表、但此項提議、亦歸失敗、最近因德義之再行展開攻勢、英國駐埃大使藍浦森又游說埃及首相、且傳萬一事態進至惡化時、英國將在蘇丹樹立一名義上之政府、故衆認英國已早準備在埃及戰敗時、雖法魯克王及其政府仍留開羅、亦將在喀土穆樹立一政府、俾可在表面上維持英埃關係、

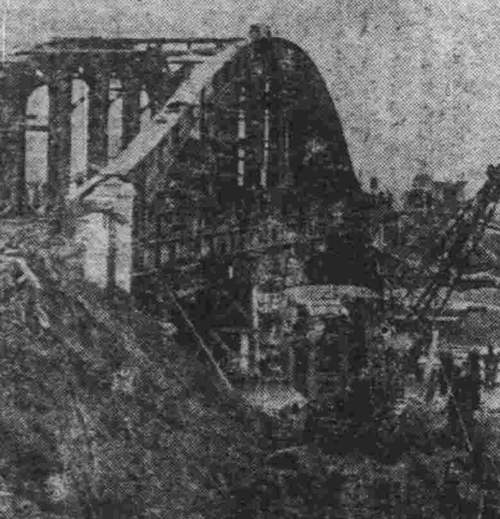

德士兵在法襄助建築之情形

英機襲法北部 投擲燒夷彈

（希眠五日中央社電）哈瓦斯社訊、英機昨夜向法國北部波湯格爾斯區、杉木林、投擲燒夷彈、該林已完全焚燬、又訊、英國飛機最近襲擊法國北部各城、平民死十人、傷五人、並有民房多幢、被英機炸毀、其中有一家、父母子女五人、同時被炸斃、

紐約市內一房屋 突發生爆炸

（里斯本五日中央社電）據海通訊、星期五晚間消息稱、美國紐約第三路第四十八街道上之房屋突然爆炸、其爆炸之聲甚強、附近人民以為發生空襲、其爆炸處所、係在大樓第六層、原因不明、據稱、被炸死者婦女二人、受傷者約二十人、重傷者數人、所有房屋之玻璃窗悉被震毀、

德青年領袖 籌組歐洲青年同盟

（上海訊）哈瓦斯社據海通社柏林四日電：頃悉德國青年領袖拉赫、與義大利法西斯青年團、及其他各國青年團體合作、準備組織一歐洲青年同盟、其範圍包括十五國、將於日內召集第一次會議、

德進佔法境後 決無任何暴行

（里斯本五日電）海通社訊、著名歷史學教授潘曼黎、在葡萄牙「艾斯斐拉報」著文稱、第一次世界大戰中之戰勝者之所作所為、殊有損軍人之譽、今日之德國本可乘機報復、以雪二十餘年之恥辱、但德國不此之圖、其豁然大度之態度、實為舉世所驚歎、當德軍進佔法國時、無人能指出德軍有任何暴行、虐待、或奸淫擄掠之事、德軍之進入巴黎、其態度之適當、為有目所共見云、

匈女子八名 散佈謠言處死

（匈京三日電）哈瓦斯社訊、頃悉、克羅地邦人民十名、其中有女姓八名、本日被柴格萊勒軍事法庭、以散佈謠言判處死刑、均已執行槍決、又悉、薩波爾城警察一名、縱容共產黨份子潛逃無蹤、亦已被槍決、內閣昨日舉行國務會議、決定採取各項辦法、以防人民散佈謠言、

英國內部危機四伏
●邱吉爾尚未下野實因英缺乏人才●
日長谷川氏返國後談話

（東京五日中央社電）同盟社倫敦分局長長谷川、搭日英外交官僑民交換船龍田丸返國、頃據其途中來電、報告歐洲大戰三年間及大東亞戰爭發生後、英國之國內實況如次、英國於敦扣克一役慘敗後、其軍隊中具有充分裝備者、為數僅六萬、當時英政界曾傳媾和之說、英軍令部長乃力言英軍已有充分之準備、足能擊退德軍之登陸作戰云云、固刺激政府當局、昨夏德蘇戰爭開始、英國頓現欣喜之色、並因蘇軍奮力頑抗、故英方更為得意、一般國民於大西洋憲章決定時、猶信戰局已告好轉、迨大東亞戰爭發生後、態度遂驟然改變、繼之日軍節節勝利、英美乃露窘色、英政界現亦默認對日開戰後屢遭失敗、大東亞戰爭前、英首相邱吉爾曾一面力言海軍強固、日本若一旦參戰、則在太平洋之地位、即必瀕於危殆、大東亞戰爭發生前二月、英駐日大使館隨從海軍武官泰夫納爾歸國後、曾發表演說、謂日本於中日事變後、其戰力已消耗殆盡云、其措詞之荒謬可見、邱吉爾內閣曾於本年一月下旬、二月上旬、及六月下旬、三次遭受輿論之責難、嚴斥英軍在大東亞戰爭中敗北之責任、尤於新加坡失陷時、邱吉爾深有下野之虞、然邱吉爾所以未有下野者、實因英政界缺乏人才、克里浦斯既難勝任首相之職、外交次長勃特勒、亦決非能代邱吉爾之一政治家、邱吉爾首相於二月下旬宣稱、聯合國船舶沉失之數、日見增加、情勢之嚴重、已不容忽視、但並不發表確實之數額、承認迄本年五月為止、英方所沉失之船舶噸數、至少已超出二千萬噸、尤至於英國之經濟狀況、尤為枯涸、開戰以來、英國國內物價飛騰、金鎊價亦日見下跌、政府雖已實施分配辦法、並統制一切消費品、然人民生活之恐慌、則並未稍減、目下惡性通貨膨脹尚未露骨、而每年五十二萬萬金鎊戰費之籌劃、已使英政府大感棘手、財政前途之危機、固已潛伏、爆發之日、定不在遠也、且燃料奇缺、本年冬季、英國必遭開戰以來、空前燃料不足之最大危機而無疑、總之、英國內之危機、已無法掩飾、所謂歐洲第二戰線云云、僅供邱吉爾自行解嘲而已、

安定金融維護民生 發展全國實業
中交兩行竭力求其實現

（上海訊）中國交通兩銀行改組後、已於九月一日宣告復業、辦理收付、各地撤退在滬之分支行處、業已分別派員赴各地籌備、除先行在滬恢復收付外、再行移返各原地復業、聞南京、蘇州、杭州以及其他重要商埠之中交分支行、即將定期先行復業、並聞該兩行在中央儲備銀行管理之下、一俟就緒、聯合國力安定金融維護民生、關於扶助生產發展貿易以及發展全國實業、決由兩行以全力求其實現、而完成其所負之重大使命云、

德佔領達曼斯克港
史城蘇軍企圖反攻已遭失敗
新西蘭第六旅團長等被俘獲

（柏林五日中央社電）德軍司令部、五日發表、東部戰線、一、德軍已將達曼半島之達曼斯克港、及其市街奇襲佔領、一、德軍步兵部隊、業已奪取史城要塞地帶之蘇軍根據地數處、蘇軍反攻已全失敗、一、史城北方之蘇軍步兵、及坦克車部隊、為援助其另一部隊、曾企圖大規模反攻、但均失敗、一、北非戰線、德軍在埃及戰線南部地區、已屢將英軍進攻部隊完全擊退、且予巨創、並俘獲新西蘭第六旅團長等數百名、一、地中海東部水域活躍中之德潛艇曾以魚雷猛擊英驅逐艦一艘、一、德機空襲英本土、在東南海岸一帶之各工廠、及交通線大受重創、

協力求取自由

時評

不論個人或國家、對於爭取本身自由、都是不遺餘力的、「不自由、毋寧死」、這是人類共同的口號、國父的遺囑中、開端就說、「余致力國民革命、凡四十年、其目的在求中國之自由平等」、由此可知、一個國家要想繼續生存、必先求取自由、自由不能確保、生存也不可能、國父之所以倡導革命、其目的在求中國之自由、今日和平運動、是國民革命的再出發、其目的也就在求取中國的自由、

欲求和平運動的成功、不是一件容易的事、換句話說、也就是欲求自由的獲得、不是一件容易的事、中國其所以不能得到自由、是因為受英美帝國主義的侵略和壓迫、我們要想自由、就得解脫英美所加予吾人的桎梏、將英美侵略勢力、驅逐於國境之外、然後才能還我自由之身、但是英美在東亞的侵略勢力、根深蒂固、靠中國單獨的力量、決不可能、必得聯合東亞各民族、同心協力、先謀整個東亞的自由解放、然後中國之自由、即可獲得、對於此點、國父在大亞洲主義裏、早已昭告過我們、「中國自由平等之完全得到、必有待於東亞之解放」、

大東亞戰爭、是東亞解放的戰爭、也是東亞民族、為爭求自由而發動的戰爭、就東亞而言、是二三百年英美侵略主義者、壓迫東亞、和擾亂東亞所孕結的惡果、是東亞解放運動、崛起的信號、就中國而言、則是國民革命再出發的唯一基點、也就是中國獲得自由的一個絕好時機、所以在這個歷史性的新時代開始中、各個被壓迫的弱小國家、或是民族、都感到極度的興奮、尤其是今日國民革命再出發的中國、對此更寄於無窮的希望、因為這是中國謀取自由的捷徑、因此凡我國人、在這新時代中、應如何的改變已往一切不良的思想行為、而啓發一種新的精神來擔負這新時代中的新使命、實有討論的必要、

所謂新精神、主席所頒佈的新國民運動綱領中、說得很清楚、就是「所謂新精神、不完全指創造、只要能去其舊染之汚、也是自新之一道」、換句話說、要有勇氣來承認缺點、矯正缺點、尤其是劣點、更要有勇氣來掃蕩廓清、並發揚優點、我們所以要這樣的、是因為要負起新使命、而所謂新使命是甚麼呢、主席在大東亞戰爭爆發時的聲明中、已說得很明白、「凡我人民、務須認識中國之安危、與東亞之安危、為不可分、即與友邦之安危、為不可分、忍受暫時之困難、以謀終極目的之貫徹、信賴政府、供獻忠誠、政府亦必竭其智能、以期無負使命」、

大東亞戰爭的意義、已如上述、日本站在前方、中國站在後方、現在中國應擔負的責任、更較以前繁重得多、我們應盡的責任是什麼呢、一、是確立治安、二、是加強軍事力量、三、是增加生產、節約消費、

主席前向全國廣播、新國民運動與精神總動員、標舉、「精神創造物質」、意義至為重大、所謂精神即是一種研究力、由於吾人研究的結果、必能創造物質之效用、而生產云者、亦不過創造、或增加物質之效用、使再輔以餘積寸累的習慣、任何一個人都知節約、節約所得、再用之於有利的生產事業、如此循環不已、必能有大規模的生產、那末後方的工作、也算做到一點、可以大量的供給前方物質的消耗、這還不過是從理論方面來說、至於就實際方面看來、我們就可以從此努力於復興農村、和振興工業、農村可以供給工業上的原料、而工業更是大規模的生產事業、

但是在復興農村、和振興工業的大前提下、必有待於軍事力量的增強、和治安的確立、如果軍事力量不增強、則治安不能確立、雖欲復興農村、振興工業、事實上必不可能、所以主席告諭全國將士書有云、「蓋後方秩序安全、則前線作戰、無後顧牽掣之虞、精神物質並進、則軍力充實、無授敵以隙之患、物資增益、則戰事持久、無經濟匱乏之虞」現在後方秩序日見安定、復興農村、和振興工業、自可以有計劃的推進、

全國的同胞們、我們都希望國家獨立自由、做一個自由的國民、所以我們要提起精神、祈求在大東亞戰爭期間、盡後方應盡的責任、做到責任上的平等、所以如今、惟有拿協力來爭取自由、

◆◆◆◆◆◆◆

埃及的反英鬥爭

印度反英運動、正方興未艾、而埃及民族又於其獨立紀念日展開反英鬥爭、這由民族意志而激起的怒潮、雖然未來的結果、我人尚未能預測、但是英帝國主義者已經趨於衰落崩潰之途、殆已不容掩飾、因之我們感覺到世界上一切被壓迫的弱小民族、要求生存、求獨立、唯有自覺自決以求自救、如果徒心妄想侵略者自動給予以解放、無異與虎謀皮、甚至加重了強暴的壓力、而受到慘烈的犧牲、不信、印度埃及就是兩個眼前的實例、

印度反英運動之激烈、於歷次電訊中、已可想見其血肉橫飛前仆後繼悲壯之一幕、然而英帝國主義者、絕未因目視事態的嚴重、民氣之激昂、而稍殺其強橫的程度、所以僵持以來、印度的犧牲已極重大、到今日尚未得到毫厘的代價、但印民族在聖雄甘地領導之下、不乏愛國志士、我們預測定可再接再厲、展開更激烈的鬥爭、以求貫澈的、

至於埃及、同樣也是一個被侵略被壓迫的國家、自從大戰發生、埃及因為地理上的關係、亦遂成為英國軍事的據點、而陷於戰爭的漩渦之中、這在埃及本身處上、是相當困難的、近東軍事的進展、埃境是一個絕好的戰場、近東戰事有變化、埃境又成為雙方的傳舍、事齊事楚、固然無所適從、中立自守、又非環境所許、所以埃及在此過程中、除去反抗英國以自求獨立而外、就只有追隨衰老大的英帝國同趨於毀滅、

因之埃及之展開反英鬥爭、是一個聰明而合理的行動、事實擺在世界人類的面前、英美的侵略主義、已一步步的向墳墓中走進、同時、如果一切被英美所壓迫的國家、在此時不能掙脫他們的羈絆、則將來無論英美之勝負如何、他們在戰爭中間所受的種種苦痛與損失、必向被壓迫者的身上求發洩、求補償、其痛苦程度、定什倍於今日、可預期者、

孔子云、不憤不啓、不悱不發、本來英美對世界所造的罪惡是太大了、同時、一般弱小民族對英美的憤悱也就蓄之已久了、只恐得不到啓發的機會、[illegible]會永遠的低首下心、任受英美的宰割、一旦有了機會、一話、我想不僅印度、不僅埃及、繼印埃而起、一定還有若干的民族起來、壓迫愈重、反抗愈強、蘊蓄愈久、發動愈猛、這是一般的物理、也是一般的事理、英美憑藉着強橫、暴力、無論對任何一個國家、一貫施用其壓制和強迫的手段、即如印度與埃及先後發生的反抗鬥爭、英國仍然師其固有作風、武裝殘殺、逮捕領袖、但是如此過分的壓力、是否能以摧折民族自發的勇氣呢、不但不能、且足以召致相反的更嚴重之後果而已、

我們站在大東亞的立場、更站在剷除英美侵略勢力的立場、對於任何一個民族正義的鬥爭、我們均願寄予莫大之同情、或並而予以有效之協力、現在埃及反英鬥爭正展開初步的序幕、我們是熱烈的期待着這鬥爭得到最後的勝利、將英美殘存在東亞的侵略勢力、完全掃除盡淨、

宣傳部大量印製
新運總動員令
分發各省市宣傳處張貼

（南京訊）自主席倡導新國民運動以來、全國各地一致風行、成績斐然、現已由宣傳階段進入實踐階段、國民政府為使新國民運動積極開展、曾經中政會第一百次會議、通過新國民運動總動員令、由國府訓令中央及各地方、切實遵行、國民全體、應盡其最大努力、肩負復興中華、保衛東亞之使命、現該項總動員令、業由宣傳部大量印製、分發各省市宣傳處、及各級學校張貼、以資激勵云、

協約國軍隊 訓練登陸

（瑞典京城五日中央社電）海通社訊、英國陸軍部於昨日檢討歐戰年來之戰局、中述英美兩國準備開闢第二戰線、已歷數月之久、不列顛羣島將為英美進攻西歐之根據地、英軍及協約國軍隊、正在英國海岸、作登陸戰之訓練、

共匪襲擾寶應 被我防軍擊潰

（南京六日中央社電）據軍委會當局發表、赤匪新四軍第二師第四團全部、偽特務大隊、及軍屬獨立第五團[illegible]千餘人、附迫擊砲數門、輕重機槍數十挺、由偽隊長程正軍指揮、八月廿六日午前十時、進擾我寶應縣所屬山陽溝、萬綠庵各陣地、經我守軍部隊、沉着接戰、激戰一晝夜、復經友軍協力夾擊、該匪不支潰退、是役計斃匪卅餘名、俘匪八十餘名、俘五十餘名、奪獲步槍廿四支、及其他大刀手榴彈等甚多、

滬市公共租界 物價已趨平定

（上海訊）共公租界當局、業已開始徹查一切貨物之批發價、及生產成本、昨經執行調查、作方面透露、公共租界共有零售店二萬六千家、每家平均僱有店員十八人、故從事於該業者、約有二十六萬人、而每一僱員、依賴而生活者至少一人、故賴零售貨物而維生計者、共總數共約有五十二萬名、公共租界另有二十萬人、從事批發業、故連前共約有七十二萬人、據最近戶口調查結果、公共租界有居民一百五十三萬人、而其中有三十萬、對於物價之高、並不關懷、故除上述七十二萬人以外、尚有五十一萬職業生活者、獲益於官方之採取嚴峻抑價辦法、

實部函各機關 籌撥合作社基金

（南京六日中央社電）實業部據公務人員消費合作社聯合社呈、為各機關合作社、大都因資本缺乏、對於購買日用品、分配社員物資時、殊感困難、欲求其健全發展、共謀社員之利益起見、擬請分函各機關、籌撥合作社基金、俾能易於周轉、該部據呈後、以所呈各節、與合作社之發展、頗有關係、特分函各院部會暨各機關、酌量籌撥、以期各該合作社得以健全發展、

北愛爾蘭各地 要求美兵撤退

（里斯本六日中央社電）北愛爾蘭各地、二日勃發要求美兵撤退運動、連日來益趨熾烈、據路透社培爾法斯特電稱、國家主義份子、於蘭密爾斯市警官隊營房、放置計時炸彈、結果爆炸、警官二名受重傷、警隊自二日夜至三日晨、檢舉共和軍嫌疑份子、於市內各處、捕獲百餘名、

（里斯本五日中央社電）據路透社倫敦電、四日夜在多維爾海峽兩岸間熾烈砲戰、此役仍由英方發動、布倫至加萊間、德海岸砲發、延達三十分鐘、夜空砲火連天、兩岸街市、均為砲聲所震撼、

簡電彙誌

（紐約電）頃悉國際學生聯合協會創始人哈登、業已在此間逝世、

（華盛頓電）美財長摩根紹要求參院財政委員會、核准徵收所得稅新稅六、五〇〇、〇〇〇、〇〇〇元、

（法國聖那柴爾電）七千噸貨船一艘、已於本月一日在聖霍埃船塢下水、此為法國淪陷區所造第一艘新船、

樹立地方自治基礎 實施保甲宣傳週

皖民廳擬訂標語分發各縣張貼

安徽省民政廳、爲喚起民衆認識保甲組織之重要起見、特訂自十月一日起至十五日止、爲實施保甲宣傳週、分令各縣遵照辦理、擬就全省保甲宣傳週辦法、詳情業誌本報、茲擬就保甲宣傳週標語十條、附發各縣印製張貼、茲探錄如下、

標語

一、嚴密民衆組織的初步工作是編組保甲、一、編組保甲、先要清查戶口、一、清查戶口、是樹立地方自治基礎、一、清查戶口、是編組保甲嚴密的基層工作、一清查戶口、是肅清匪共的要政、一、清查戶口、就是清鄉的初步工作、一、保甲編組完成、民衆自衛力量才能充實、一、民衆就得安居樂業、一、保甲編組完成、盜匪就不能混跡、一、保甲工作需要整領盡力、才能成功、

皖省區長訓練所 定本月十二日舉行覆試

安徽省區長訓練所、經積極之籌劃、內部組織、業已就緒、茲以開學期轉瞬即屆、各縣均已紛呈資歷、來省報到、該所所址、現正修葺內部、日內即將工竣、並定于本月十二日舉行覆試云、

鳳陽保安隊 成立尚有待

鳳陽縣保安隊、聯經保安司令部委秦縣長兼充大隊長、但隊部迄今尚未成立、記者前日爲此項問題、走訪關係方面負責人、據稱該縣大隊部、人事業已內定、部址並已覓妥、擬待第三期受訓官兵返鳳後、始可成立云、

省府擬擴大紀念 孔子誕辰

本月二十八日爲至聖先師孔子誕辰、紀念辦法、早經中樞規定、茲悉安徽省政府、是日擴大紀念、其籌備事宜、由省府宣傳科會同教育廳辦理、近日已派員着手整理孔廟、並擬訂各項儀式云、

淮水下降

淮河水位、昨日上午九時、據蚌埠工務局水文站報告、爲一四、八七公尺、下午一四、八六工尺、較前日減〇、〇三工尺云

初等教育研究會 定期舉行成立

大會職員亦經分別推定

安徽省教育廳、爲改進初等教育起見、特遵照中央規定、組織初等教育研究會、自經籌備以來、業已就緒、復經第二次籌備會議決定、本月二十日、假模小大禮堂舉行成立大會、並推定大會職員如下、主席陳孚明、總務許下書、文書汪景雲、汪長慶、紀錄周漢生、吳焜、房正民、庶務朱同生、雲青、司儀王浩然、另招待九人、屆時將由教廳函請各方蒞臨指導、茲錄該會組織規程於后、

組織規程

第一章、總則、第一條、本會定名爲「安徽省教育廳初等教育研究會」、第二條、本會以聯合初等教育人員根據和平反共建國國策研究改進全省初等教育、確立教育之基本力量、奠定東亞永久和平之基礎爲宗旨、第三條、本會由安徽省教育廳根據教育部頒「初等教育輔導研究辦法大綱」之規定並參酌本省實際情形指導組織之第四條、本會於各〇〇縣設一分會定名爲「安徽省教育廳初等教育研究會〇〇縣分會」分會下於每學區設一支會定名爲「安徽省教育廳初等教育研究會〇〇縣分會第〇學區支會」第二章、會員、第五條、凡本省現任初等教官工作人員、均須加入本會爲當然委員、第六條、凡省屬初等教育工作人員、除行政人員直接加入本會外、其餘均須加入該所在地縣分會、各縣縣屬初等教育工作人員、除行政人員直接加入各該縣分會外其餘均須加入各該所在地區支會、第七條、初等教育專家、及熱心教育人士、得由本會聘請臨時參加、第八條、除當然委員外、其餘教育工作人員、經本會會員二人以上之介紹、均得加入爲會員、但省屬教育工作人員、須參加各該所在地縣分會、各縣縣屬教育工作人員、須參加各該所在地區支會、第九條、凡會員入會、須填具入會表、送由本會審核、各縣區會員入會表、由各縣分支會分別層轉之、第三章、任務、第十條、本會任務係以聯合初等教育人員、根據和平反共建國國策研究適應新時代之初等教育、以謀皖省初等教育之改善與推進、茲分列如次、（一）研究關於新時代初等教育學術事項、（二）研究關於普及新國民教育事項、（三）研究關於改進學校及私塾教育事項、（四）籌劃關於師範生實習暨小學教育實驗研究及輔導事項、（五）籌劃並舉辦關於教育講座、教育觀摩、及假期講習等小學教師進修事項、（六）設計關於建國教育暨生產教育實驗等教育新事業之興辦事項、（七）指導並推進關於全省各實驗小學區教育協進會各項活動事項、（八）舉辦關於初等教育調查統計等事項（九）舉辦關於編輯初等教育研究刊物暨通訊研究等事項、（十）舉辦關於其他教育上之委託事項、第四章、會議、第十一條、本會每半年開大會一次、各縣分會每四個月開會一次、各區支會每兩個月開會一次、各級會議地點及會期、臨時決定之、第十二條、本會每屆大會、除第六七兩條規定之會員應出席外、另由各縣分會每單位推選代表二人至四人參加之、各縣分會每屆會議、除六七八各條規定之會員應出席外、另由各該縣區支會每單位推選代表三人至五人參加之、各區支會每屆會議、由各該支會全體會員參加之、第十三條、本會各縣分會、每屆會議、應由本會派員出席指導、區支會每屆會議應由各該縣分會派員出席指導、第十四條、本會暨各縣分支會、每屆會議、得附帶舉行成績展覽會、或其他交互觀摩事項、其種類由先一屆會議決定之第十五條、本會各縣分支會、每屆會議研究報告、應分別層轉本會審核、其應行舉辦事項、並得層轉本會統籌或指定辦理之、第五章、組織、第十六條、本會設理事會於大會閉會期間、處理左例各項事務、一、籌辦召開大會、二、整理並執行大會決議案、三、管理本會經費、四、舉辦本會各項新事業、五、主持本會各項中心活動、六、監督指導各縣分支會、七、關於調查統計刊物編行、暨通訊研究等事項、八、其他關於經常會務進行事宜、第十七條、本會設名譽理事長一人、由教育廳長担任之、另本會及各分支會得就中外初等教育專家聘任爲顧問、第十八條、本會設理事十五人、候補理事三人、除教育廳主管科科長高級科員及督學爲當然理事外、其餘由大會推選之、第十九條、本會理事會設理事長一人、由教育廳主管科科長担任之、常務理事六人由理事互選之、第二十條、本會理事會設總務、編輯、組織、研究、調查、推廣等六股、由各常務理事分任股主任、各股設副主任一人、均由各股主任提請理事長聘任之、第二十一條、本會各縣分會設常務幹事一人、幹事六人至八人、組織幹事會、秉承本會理事會處理分會會務、常務幹事及幹事、除由教育局（科）長暨省立師範省立小學校長担任外餘由會員推選幹事會並分設總務、組織研究、調查、編輯推廣等六股、由各幹事分任股主任及副主任、均由幹事會互推之、第二十二條、本會各縣區支會、設常務幹事一人、幹事二人至四人、組織幹事會、秉承各該縣分會處理支會會務、常務幹事由各該縣分會指派各該區教育委員担任、幹事由會員推選、常務幹事下得設總務、組織、研究、調查四股、各幹事分任或兼任股主任由幹事會互推之第二十三條、本會選任理事暨各縣分支會選任幹事、任期均爲一年、連選得連任、第二十四條、本會遇必要時、得組織各種專門委員會、由理事會決定之、第六章、經費、第二十五條、本會會員入會費常年費均免收、會務進行所需經費由教育廳核撥之、第二十六條、本會各縣分支會經費、得視需要由會員所在學校機關分担、或另行設法募捐、但併須分別層轉本會核定之、第七章、附則、第二十七條、本會會址附設於安徽省教育廳、各縣分會會址附設於各該縣教育局或縣政府、支會會址附設於各該區內縣立模範小學完全小學或範圍較大之初級小學、第二十八條、本會各種辦事細則另訂之、第二十九條、本會各縣分支會各項章則、由各該分支會訂定分別層轉本會核准施行、第三十條、本規程由安徽省教育廳訂定施行、並呈報教育部備案、

安徽省整理省有學產辦事處辦事細則（續）

第十二條規定辦理之、第十五條、承租佃戶、一律重行出具佃約一式四份、一存教育廳、一存省教費委員會、一存辦事處、一存佃戶、第十六條、佃戶訂立佃約時、應邀請當地保甲長及保租人到場作證、並在契約上蓋章或捺指印證明、其保租人應得辦事處專員之認可、第十七條、學田租息徵收應依照最近農產價格及根據當地情形呈省教費委員會請教育廳核准後徵收之、第十八條、徵起之農產物、應公開標價、不得私自出售、第十九條、徵起租款、由經徵員繳由辦事處、集有成數、由專員呈解省教育經費委員會、第二十條、徵起租息、辦事處應按月填報呈省教費委員會、函請教育廳查核、第二十一條、凡經費出納或經徵員繳款時、備有小冊、點交助理員蓋章入冊、再送專員蓋章存儲、第二十二條、調查學產期間、不得拖延、川旅等費須格外撙節、第二十三條、月征收學租後、不得隔日交款、及隱匿不報侵吞公款情事、如發現上項屬實者、分別徵戒、案情重大者、得緊急處分之、第二十四條、一切文稿非經專員簽行後、不得繕發及蓋用圖記封發、第二十五條、辦公時間遵照規定、必要時得隨時提早或延長、由專員命令定之、第二十六條、本細則如有未盡事宜、得隨時提出省教費委員會會議修正之、第二十七條、本細則經教育廳核准施行、

擴大新運宣傳

縣民教館組流動宣傳隊

鳳陽縣立民衆教育館、爲加强新國民運動圖見、訂於明（八）日舉行擴大新運宣傳、並組織流動宣傳隊、指定楊克靖、王寅、朱復明、朱夢飛等六人爲隊員、攜帶畫片劇、至各通衢街頭及娛樂場所表演、藉資喚醒民衆注意云、

復旦大學同學會 更名復旦校友會

蚌埠市復旦大學同學會、於昨（六）日上午十二時、假六華春聚餐、計到錢教廳長、王民廳長等二十餘人、席間觥籌交錯、嗣並舉行講話會、由錢教廳長主席、計討論、一、本會擬擴大組織、更名爲蚌埠市復旦校友會案、議決、通過、一切章則由本會秘書處負責辦理、二、敦聘請王民廳長爲本校友會會員案、決議、通過、三、本會每兩月擬舉行聚餐一次、決議、通過、由總幹事周沛生屆時通知召集之、四、十月十日國慶紀念日本會應如何籌備慶祝案、決議、是日假唐公館舉行慶祝會並聚餐、以資慶祝、至三時許始盡歡而散云、

中日佛教聯合會 昨舉行理監會議

敦請海山法師來蚌講經

蚌埠中日佛教聯合會、於昨（六）日下午四時、舉行理監事聯席會議、計到該會正副理事長秦松亭、張近愚、渡邊稍導以及會員等六十餘人、主席秦松亭、領導行禮如儀後、旋即討論、（一）本會舉辦之盂蘭會及講經費用不敷之數、應如何籌集案、決議、凡本會會員認捐月費三元以上者、助新幣十元、不足三元者助五元、由本會辦事員董星五帶據收取、但願多助者、聽其自便、再有不足之數、由正副理事長負担、（二）敦請海山法師蒞蚌講金剛經七日、擬假座公棧路鳳陽縣立第一小學爲講經會場案、決議、通過、（二）推張覺正、趙復元設計佈置會場、及負責籌備案、決議、通過、（四）海山法師由京蒞蚌時、本會應設宴招待、以示歡迎案、決議通過、

私塾改進會 舉行會議

鳳陽縣立民衆教育館私塾教育委員會、於昨（六）日下午三時、在經一路該館會議室、舉行第五次全體委員會議、計到塾師三十餘人、行禮如儀後、公推王德昌爲臨時主席、即席討論本學期各私塾教育應興應革等案多起、至五時許始告散會云、

經濟情報

麵粉日趨下游

麵粉近因廠方大量供給、頭等粉每袋新幣九十元、三等粉每袋八十五元、一般囤戶、見無機可投、急於求脫、致市價直趨下瀉、昨日頭等粉每袋僅售新幣九十一元五角、且無人問津云、

昨日商情

燭皂	
日光皂	四九〇
固本皂	二四五
僧帽燭	二一五
顏料	
快靛（五斤）	六五〇
快靛（二斤）	二七〇
雙雀藍	五九〇〇
晒線元	八五〇〇
雜貨	
吃飯元	一〇〇〇〇
四友紅	六〇〇〇
豆油	五七〇
蘇油	六六〇
鹼粉	三五〇
連史紙	一二五
光連紙	一一〇
白報紙	一八〇
雙錢外胎	三五〇
糖精	一二〇

短評

肅清貪官汚吏

新中國正在一步一步走上復興的大道、無論在政治上、財政上都有長足的進步、與友邦協力共建東亞的新秩序、遙望前途、是非常光明。

我國要在東亞盡一部份應盡的責任、第一要政治修明、一切施政都上軌道、政府的官吏、應認定是民衆的公僕、將個人所有力量、用來供獻於國家社會、尤其對於廉潔修身方面要注意、

貪官汚吏是中國民族的致命傷、官吏是人民的表率、有了不良的嗜好的人、非但辦事上不能振作、而種種不良的惡果如腐化貪汚、也隨之發生、新中國的官吏、決不能使這種貪官汚吏的人充數、我政府當局、應當設法速予肅清、蓋此輩貪官汚吏一日存在、不特影響人民生活的安定、且對於中國復興前途上、亦是一個最大的障礙、

我國值此新時代當中、對於肅清貪官汚吏、實爲目前刻不容緩的一件事、關於這個問題、固然一方面希望人民隨時加以檢舉、同時希望各地方長官、於注意自己之外、更應注意屬下官吏、有無貪汚情事、倘發現有貪汚的官吏、即予以撤職處分、並應依法懲戒、而使此輩貪官汚吏、得以完全肅清、

第二屆集團結婚通告

本館主辦之第二屆集團結婚前以報名者過少除將已報名者臨時改爲指導結婚外乃將二屆集團結婚展期舉行茲爲便利參加者起見酌爲定期舉行與不定期舉行兩種（一）定期者、第二屆預定雙十節舉行如不滿四對即延至一月一日倘屆時僅一對則不再展期即隨時改爲指導結婚一切辦法與集團結婚同不過儀人數多少之別而已、（二）不定期者、凡同時結合親友有四對以上來參加者可自定日期隨時來館申請舉行其費用每對國幣一百元（包括典禮費證書費印花費及頭紗等費並且仍照第一屆辦法由本館贈送鮮花及照片一幀紀念冊針各一枚禮堂省政府證婚人由全體參加者具名敦請高主席及錢教育廳長參加者之親友一律由本館發給禮條詳章備索報名處嘯儀里六號本館新館址並備汽車接送不另收費

報喪

敬稟者蚌埠市商會理事楊慕唐先生之老太太楊太夫人痛于民國卅一年九月五日丑時壽終謹遵回教教典於三日內安葬茲定於九月七日十一時出殯特此稟聞

楊德善堂長班叩

幕設二馬路西頭楊學記五金玻璃店內

孟殿臣 鄭秀文 結婚啓事

茲承杜鋼純 杭運通 胡鑫庭 王朝貴 四君介紹定於九月六日上午十二時在華春禮堂舉行結婚儀式現值非常一切從簡特此敬告 親友

效力濃厚 之真正大補劑 補葺賜保命 能對於人身一切健康

補葺賜保命

補葺補丸

上海 謙利行獨家經理

蚌埠二馬路壽昌里四十七號（濟華堂藥房）

貴客批購 橘子罐頭 紅星汽水 請到華昌街三十九號 永利洋行 電話二四一番 定價便宜

複硫 梅濁尅星

新起急性淋病 服「複硫梅濁尅星」能於二十四小時治愈

慢性淋性變症 服「複硫梅濁尅星」能於三日至五日斷根

蚌埠經銷處 二馬路壽昌里濟華堂 大量運到 批發從速 以免向隅

無敵淋藥 功效無敵

新藥的能 藥法必定與製劑注射液片劑分男用女用兩種

急性新淋濁者唯「新藥的能」可以根治！

慢性淋濁失時機者唯「新藥的能」可以補救！

男女生理並不相同唯「新藥的能」可以分治！

各處藥房均有出售

新星化學製藥廠監製

蚌埠辦事處 二馬路嘯儀里十三號

最新成分靈驗發明

白濁特新 淋帶効藥

MIGENWON

滅菌王

白濁痛苦一掃而盡 路股博士化學劑改革的偉大成功

止痛快 在刺痛若刀割時，服滅菌王，痛楚盡失，馬上舒服和緩

殺菌快 全身雖被無量數淋菌攻襲，滅菌王能當天殺盡，不遺漏一個

斷根快

夾擊殺菌 當時止痛 當天解決

是事實證明的…… 首席淋藥…… 在兇險病勢下…… 見效尤快……

上海梅白格路金椿里五號 新生行總經理

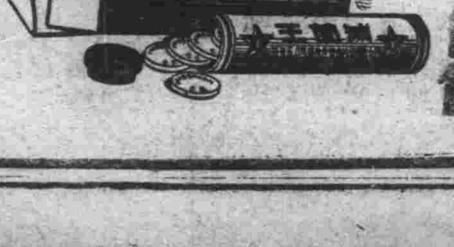

藥房公司到處有售

蚌埠辦事處 二馬路鴻昌 清華大藥房

首都警察總監發表文告 嚴禁私抬貨價 倘有故違決定嚴懲不貸

（南京訊）首都警察總監鄧祖禹氏、爲抑平物價事、特發勸告商民書如下、年來物價高漲、漫無止境、人民痛苦、與日俱深、政府有安定民生之責、不得不以政治力量、抑平物價、以維持大多數民衆之生活、爰由南京特別市政府組織物價評議委員會、按旬通知商會及有關之同業公會、列席評議物價、列表通告、期於安定民生之中、兼寓顧全商本之意、不意最近物價又趨升騰、即附郭所產而爲一般人民必需之燃料蔬菜等、與物資統制及交通運輸問題並無任何關係者、亦步漲不已、此理殊不可解、關於以上私抬物價案件、由主管機關及物價調查隊報經各警局解署訊辦者、日必數起、一加訊問、皆係正式商民、將本求利、祇因一時利令智昏、或任意抬價、或暗改標籤、或私售劣質、或偷減數量、以致逾越範圍、遂蹈法網、言之殊堪痛惜、當茲事變以後、創鉅痛深、政府撫輯流亡、惟以使人民安居樂業爲主旨、丁茲時會、各宜激發天良、救人即係救己、何忍貪圖不法利益、使我與後孑遺之同胞、陷於不能生活之絕境、近閱報載、上海各大公司商號、已紛紛自動減價、以維持社會之經濟基礎、中外同欽、何等榮譽、南京爲首善之區、商界不乏名流、務望聞風興起、不讓滬商專美於前、最低限度、亦須勉勵同業、恪遵限價、年來各貨暴漲、商人獲利已多、倘再竭澤而漁、不特將使大多數同胞無法維持生活、一旦社會購買力衰落、受害者仍爲商界本身、目光遠大者當能鑒及、本人職司首都警政、對於私抬物價案件、負有執行之責、自經此次勸告之後、倘再違犯、惟有從嚴懲處、不再姑寬、須知私抬物價、直接人民感受威脅、間接即擾亂治安、決非停業罰款所能了事、如何結果、殊難預言、傾誠勸告、希公察之、

當塗縣評定 九月上旬物價

（當塗訊）本縣縣政府、以九月上旬物價、應予評定、爰於八月三十一日上午九時、召開評價委員會議、將九月上旬各種物價、分別評定、茲探錄於後、

（一）粮食類 秈稻、每百斤五十元、上等米、每斛担一五五元、中等米、每斛担一三四元、普通米、每斛石一一八元、上等小麥、每石一四三元、中等小麥、每石一四〇元、下等小麥、每石一三七元、上等大麥、每石四四元、下等大麥、每石四十元、

（二）油糖類 白糖、每斤八元三角、白變、每斤八元二角、赤變、每斤七元三角、海南、每斤七元三角、菜油、每斤九元二角、麻油、每斤十二元、桐油、每斤十四元、

（三）柴炭類 石炭、每噸一百六十元、上等木炭、每石六十六元、中等木炭、每石五十六元、下等木炭、每石五十五元、木柴、每石二十三元、蘆柴、每石二十元、山柴、每石八元、麥麥、每石七元、

（四）布類 白洋布、每尺三元八角、黑洋布、每尺四元二角、漂竹、每尺四元二角、粗布、每尺二元五角、

（五）食品類 上等醬油、每斤二元四角、二等醬油、每斤一元八角、上等醬板、每斤二元四角、二等醬板、每斤一元八角、米醋、每斤二元、醬生姜、每斤四元八角、醃蒜子、每斤三元二角、醋蒜子、每斤四元八角、千子、每塊二角、豆腐每塊二角、千張、每張二角、

（六）五洋類 十支前門烟、每包三十二元、愛字牌烟、每條十八元、仙女牌、每合五百支六十元、五華牌、每合五百支六十元、金山牌、每合五百支六十五元、品海牌、每合五百支六十七元、老刀牌烟、每合五百支八十五元、紅五輪牌烟、每條二十四元、白五輪牌烟、每條二十四元、五十支前門煙、每包十五元、二十支前門烟、每條十合六十元、吉祥煙、每條五百支四十七元、紅玫瑰烟、每合五百支三十五元、十支金鼠烟、每條三十元、十支金槍烟、每條二十五元、十支金大樓、每條三十元、十支指南煙、每條二十五元、十支大英烟、每小包二元二角、五十支大英烟、每包十一元、派麗司烟、每包一元五角、九兩洋燭、每筒十元、六兩洋燭、每筒七元、五兩洋燭、每筒六元、上海洋火、每包六元、龍舟洋火、每包六元、鎮江洋火、每包六元、[illegible]牌洋火、每包五元、固本皂、每連七元、龍珠皂、每連七元、朱雀皂、每連七元、大江皂、每連六元、江南皂、每連六元、美華皂、每連六元、國光、每連五元、日光皂、每連七元、

（七）京貨類 大號棕欖皂、每塊十五元、大號力士皂、每塊七元、三星壇香皂、每塊五元五角、大號利華藥皂、每塊五元、綠寶香皂、每塊六元、永安香皂、每塊六元、四合一香皂、每塊八元五角、大乙香皂、每塊二元五角、金比羅香皂、每塊二元、雙十鋼鐵軍牙刷、每支九元、一等牙刷、每支七元、二等牙刷、每支五元、三等牙刷、每支三元、普通牙刷、每支二元、紙袋牙粉、每袋四角、鐵合牙粉、每台七元五角、紙合牙粉、每合三元五角、

（八）襪類 火絹薄麻紗襪、每雙十八元、龍門男麻紗襪、每雙十四元、龍門舞女襪、每雙十八元、三一一寶貝夾底襪、每雙八元五角、三〇一寶貝男襪、每雙七元五角、普通夾底襪、每雙七元五角、普通線襪、每雙六元、

（九）毛巾類 雙十軟纖毛巾、每條十二元、上等軟花毛巾、每條九元、格子雙蘭毛巾、每條八元五角、西湖花毛巾、每條四元五角、元貓毛巾、每條四元五角、龍門毛巾、每條三元五角、老鐵錨毛巾、每條四元、眞鷄毛巾、每條二元五角、小眞鷄毛巾、每條二元五角、金魚毛巾、每條七元五角、

（十）魚類 大魚、每斤三元、小魚、每斤二元五角、

（十一）蔬菜類 冬瓜、每斤四角、毛豆、每斤一元二角、大椒、每斤一元二角、小青菜、每斤八角、大青菜、每斤四角、莧菜、每斤四角、白瓜、每斤四角、韭菜、每斤六角、洋葱、每斤一元五角、

（十二）筵席類 海參十大碗、每桌三十二元、海參八碗八碟、每桌四十元、海參十碗八碟、每桌四十五元、海參八大四小、每桌五十五元、特別八大四小、每桌七十元、特別五魁八碟、每桌七十元、魚翅八大四小、每桌一百元、魚翅六大六小、每桌一百二十元、魚翅八大八小、每桌一百三十元、烤方、每隻四十元、魚翅五魁八碟、每桌一百元、烤鴨、每隻四十元、兩碟一菜一湯、每桌十元、三碟兩菜一湯、每桌十五元、四碟三菜一湯、每桌二十元、四盤四菜一湯、每桌二十元、四盤五菜一湯、每桌三十五元、四盤六菜一湯、每桌四十元、蛋炒飯、每碗二元五角、客飯、每客一元、炒麵皮、每碗八元、硬炒麵、每碗八元、湯麵、每碗八元、清湯麵、每碗二元、雞麵、每碗二元五角、魚麵、每碗二元五角、雞火麵、每碗三元、火腿麵、每碗三元五角、肉絲麵、每碗二元五角、肉絲煑麵、每碗三元、中碗肉絲、叁元、大碗乾絲、四元、門市點心、每件二角、湯包、每件二角五分、湯麵餃、每件三角、鍋貼餃、每件三角、泡油餃、每件二角五分、肉燒賣、每件三角、糖油包、每件三角、糖油糕每件三角、桂花糕、每件二角五分、開水泡茶每客二角、

滬各方渴望當局從速削減房租

（上海訊）自本星期二起、積極實行統制物價辦法於上海及華中各地見效後、昨悉各方對於房租問題、亦盼當局迅速予以解決、兩租界各小商店、因各大百貨公司之實行減價、現時貨物標價亦均圖動搖、聞彼等對於當局之抑價、頗願表示合作、但謂如果能使房租抑低、則彼等之貨物標價、自可亦因開銷之減少、而趨下跌、據該批小商人意見、若各商店須按照本年五月二十六日至二十八日之舊幣價目以二對一比率折合中儲券出售、則房租方面自亦應有同樣之規定、本埠各當局對於房租問題、迭加研究、但結果雖稱將有規則發表、而實際上至今尚未有任何眞正決議然自工部局對於公共租界頒佈轉租房屋條例以來、所屬非尠、八月份中、該區域內所發生之一千五百餘起房屋糾紛、業獲合理解決、且有四名二房東、被控勒索小費而處刑、法租界當局、對於轉租房屋、並未如公共租界工部局有所明顯規定、但法領事馬傑禮、亦已頒布阻止房東擅自割斷水電煤氣等之禁令、使一般三房客、不致再受強迫勒遷等手段之威脅、但雖然如此、因當局之未明令公佈、應以如何比率將舊幣房租折合中儲券、故房東房客間終難免發生糾紛、雖然現時多數地產公司及房屋所有人、均向房客宣稱、靜候當局之解決辦法公布、但另有三分之一大房東仍堅持欲房客繳付以一與一比率將舊幣折換爲中儲券之租金、故各方現時頗渴望當局對房租幣制變更問題、亦能有明確公正之規定、俾使市民一體遵行、而杜絕房租之糾紛、

清鄉後之崐山

崐山地處京滬線鐵路前哨、與青浦吳縣比連、在去年長江地區展開清鄉時、即將該縣劃歸爲清鄉地區、一年以來、治安已告確立、民生已見改善、所有已清鄉各區、均呈一片繁榮氣象、惟在吳淞江流域以南、澱山湖邵田湖以北、在第一次清鄉時、因未被劃入、而該區又因江汊分歧、湖流縱橫、事變後、即爲游匪盤據之區、此次太湖東南一期清鄉開始後、即將該地區劃入第一期清鄉範圍以內、設辦事處於中心點尙明甸、七月一日起正式開始工作、二月以來、所有該地區一切、均已逐漸步上軌道、保甲編查完竣、治安已告確立、茲將該地區清鄉後略況、分述如后、

該縣楊湘涇暨陳墓兩區、自劃入東南清鄉地區以後、即改屬崐山特別區公署管理、並將第八區封鎖線外歇馬下溪兩鄉鎭分別併入楊湘涇尙明甸區接管、並依照劃定地域、爲第十第十一兩區、分別成立區公所、開始推進清鄉工作、

鄉鎭長爲地方之領導者、對當地人情事物均極明瞭、故欲完成清鄉、非得先將鄉鎭長加以訓練不可、使其對清鄉意義、有深切認識、而傳達民衆、俾使工作得以順利進展、該區自展開清鄉後、對此而加深切注意、特將該區內所有鄉鎭長依照規定、施以訓練、灌輸清鄉意義、並明確指示維持當地民衆信仰及剷除不良份子辦法、以期匪僞絕跡、治安確保、現第十第十一兩區內所有鄉鎭長、均由兩區長分別訓練完成、負責維持各鄉鎭之治安事務、

崐山南部因水流縱橫、港汊分歧關係、游匪極易竄匿、清除工作、自屬較爲困難、故於區公所成立後、爲確立地方治安起見、即開始作清理戶口編組保甲之工作、發動有力編查保甲人員、施行調查、一月以來、業已全部調查完竣、計尙明甸區轄陳墓、太慈、杭上、孟子、尙明甸、張庫、七鄉鎭、四八保、五六七甲、五八七八戶、二七六八三人、第八區下溪歇馬二鎭併入尙明區、計十三保、一五四甲、一六七三戶、六一二五人、楊湘涇區轄楊湘、井亭、百禾、謝讓、神童、度城、金莊、逸水八鄉鎭、五五保、五六三甲、六六一二戶、二六五八二人、

關於警務方面、該區自成立、即依照崐山特別區分駐警察隊編制、於第十區設、楊湘涇警察署井亭港分駐所、第十一區設立尙明甸警察署陳墓鎭分署、派前楊湘涇分駐所巡官徐元鈞將原有清鄉區域內各警察組織、予以改組或撤銷、分別由新設警察機關管理、二月以來、經該所全部人員之努力維持、負責管理、故莠民絕跡、治安亦因之確立矣、

崐山之清鄉工作、在第一第三期中、已獲有偉大之成績、整個的崐南區、已完成預定工作三分之二、至今僅餘此狹小部份、在太湖東南清鄉時期完成之、的確是值得欣慰的事、關於崐山的一切政治商業設施、因經過第一次清鄉、自然是極度的繁榮、人民安居樂業、同時因不屬此次清鄉區域內故不贅述、總之崐山方面一切極辦理中、現在已有相當成就、如今、這僅餘的一點[illegible]匪區的地域、在不久以後、定能全部肅清、而整個的崐山、亦將奠定了復興的基礎、

粮管會甯屬辦事處 舉辦糧行註冊

（南京訊）糧食管理委員會甯屬區辦事處、爲調整糧食收買起見、特先行辦理京市糧行註冊、並經公告在案、記者爲明瞭眞相起見、特走訪甯屬區辦事處負責人、據稱此次舉辦之一般糧行註冊、旨在調整城外糧行、凡資本雄厚信用素著者、均須履行註冊手續、以便取得代客買賣權益、凡經審查合格之糧行、即可請領採辦證、逕赴甯屬各產米區域採辦、於昨日起開始辦理註冊手續、惟期限極爲短促、希望京市所有糧行、早日前往登記、俾能繼續營業、免遭取締云、

嘉山 飛蝗過境

（明光訊）九月二日下午六時、本縣南境突發現大隊蝗虫北下、途經本縣時、幸未逗留爲害、逕向臨淮一帶飛去云、

首都籌備祀孔

（南京訊）京朝天宮孔廟、自經市府屬下積極修葺以來、內部已煥然一新、關於本年祀孔大典、已由有關各機關積極籌備一切、

鳳縣臨淮鎭 鎭長易人

（臨淮訊）鳳陽縣第三區臨淮鎭鎭長馬星五任事迄今、業已數載、現因年邁體弱、恐疏政務、爰於前日繕具辭呈、并荐吳傲寒氏繼任、聞上峯業已照准、并委吳傲寒氏爲臨淮鎭鎭長、該新鎭長經於九月一日正式接鈐視事云、

市民望雨

（臨淮訊）臨淮入秋以來、天氣亢旱、點雨不降、四郊農作物、漸趨枯槁現象、尤以荳豆、稻穀爲甚、一般鄉農、咸而憂容、即本鎭商民人等、亦甚焦慮、現均紛紛自動書寫祈雨標語、懸飄街巷、新求降雨云、

中華新聞學院 正式上課

（北京訊）創造華北新聞報導人材唯一機關之中華新聞學院、第三期新生開學典禮、於二日上午十時在中南海秋風亭畔該學院禮堂內隆重舉行、加藤報道部長、情報局長代表吉世安科長、廣播協會土肥常務理事沈宗濂、放送部長、及各新聞界聞人、各報社社長、並本市各機關代表五十餘人、均翩然蒞臨、該院佐佐木院長及全體教職員均行參加、至時行禮如儀、首由佐佐木院長致開會辭、繼由加藤報道部長及情報局長代表吉世安科長致訓辭、後由該院學員葉璋致答詞、最後由佐佐木院長致閉會詞、一幕隆重之盛典、遂於攝影後歡笑聲中閉幕、並三日起正式上課、

嘉農業區主任 赴京出席會議

（明光訊）實業部嘉山縣農業改進區主任王鎔、因出席九月四日之實業部農業常務會議、報告上月內農業改進事宜、並領取高粱及稻禾之優選品種、以備移植此地、故已於三日中午乘國際列車晋京、一俟事畢、即行返明云、

京兒童團慰問傷兵

（南京訊）京市日本婦人會、召集各會員之男女兒童三十餘名、加以訓練、特組織兒童演藝慰問團、五日下午三時、由婦人會理事率領赴海軍病院慰問傷兵、歷演約二小時、繼聞該團日內分赴各院繼續慰問、

吳三和 王麗君 離異聲明

我倆因意見不投性情各別恐難白頭經共議絕意離異以後形似陌人特此聲明

本埠菜業界的 新發現

是異軍突起的新組織！是下江小吃的急先鋒！是別有風味的大本營！

要知新發現 還請注意是處廣告

新新飯店

膳宿精良 使君滿意

二馬路

安民銀行 業務要目

收受存款 抵押放款 往來匯兌 代理保險

儲蓄部 利息優厚 手續簡便

堆棧部 堆存客貨 穩固可靠

總行 蚌埠二馬路一九〇號 電話十三號

蕪湖分行 蕪湖中長街三十四號 電話三二號

滁縣辦事處 滁縣中心橫街

和記啟事

啓者敝號夥友趙振卿已於端午節後因事解職該人在外發生任何事項與敝號絕無關係恐未週知特此登報聲明諸希諒鑒

二馬路三一〇號和記啓

介紹國醫李介鳴先生啓事

介鳴先生爲當代名醫施今墨大夫之高弟且從學於合肥周佾人太史有年腹笥淵博術貫中西漫游南北二都此次蒞蚌同人等素稔先生之品學兼優醫理精微有藥到病除著手成春之妙茲爰爲地方病者福利計懇意堅請暫爲設硯於二馬路天橋下中榮街三十七號特爲紹介此啓

吳蔚軒 楊嶧民 王蘊生 陳希平 程紉元 倪召南 張近愚 羅懋欽 呂立軒 王修芝 劉文芳 胡少華 吳哲軒 吳[illegible]琳 蔣蓀軒 吳雨農 陳協五 熊部涵

時貨植物油燈

式樣美觀 發光明亮 用油儉省 堅固耐用

中新工廠出品

獅子牙粉

用獅子牙粉 保君牙齒潔白

總經理北權洋行

蚌埠車站後街三七號

電話一三三番

皖省唯一巨型市場

蚌埠東安市場聯合廣告

百貨總匯

搜羅東亞物品 推銷中華國產

品質堅韌 色樣新穎

服務社會 價格平康

興康商店 應時衣料 花樣新穎

義聚支店 華洋百貨 化粧用品

廣益支店 京廣時貨 絨毛衫襪

平章支店 綢緞棉布 花樣新穎

美華商店 呢帽鞋襪 化裝時貨

德生成 各種時花 華洋百貨

三履鞋店 華履專家 包穿耐着

裕和茶莊 六安瓜片 杭州龍井

聚古齋 名人書畫 古玩玉器

道宏商店 華洋廣貨 批發克己

祥甡商店 日用百貨 文房四寶

佩奇畫像館 各種像眞 取法精良

華興利 鐘表眼鏡 材料批發

聚豐支店 糖果罐頭 應時細點

公泰分銷處 衛生醬油 各種鹹菜

七寶文藝社 書畫藝品 書畫裱褙

陳信昌支店 罐頭糖果 海味食品

益成東號 紗羅綢緞 貨眞價廉

益和商店 五洋雜貨 零整批發

大運商店 華洋時貨 中西藥品

本市場廣告係裴醒誠君設計——通訊處——本市場七寶文藝社

美得利 鐘表眼鏡鑲牙

經售歐美高尚鐘表 各種眼鏡驗目配光 花色萬千式樣美麗 特請名師代客修理 鐘表眼鏡鑲補牙齒 信用担保材料藝術 堅固耐用拔取牙齒 電閃手術毫無痛苦 賜顧過者方知不謬

地址二馬路中山街北口內路西七十九號

東方大旅社

大馬路

和風文藝社出版
清流 紅蘋 合編
第三十四期
週刊第四期

再會吧，朋友！

給愛護本刊的讀者與作者一封信

……紅蘋……

世界上每一件事的發生，都是出乎人的意料之外的。而人事間每一個理想的憧憬，亦都是與事實背道而馳的！（我私人的見解）再縮小的說，今天的事，不知道明朝的事；而上午的事，不知道下午的事；這點鐘的事，不知道下一點鐘的事。雖然這樣，可是人們還是不斷地在努力的努力着，墮落的墮落着！創造的創造着；破壞的破壞着！競爭的競爭着，滅亡的滅亡着！…………！一刻不鬆懈，一時不停止！因爲他們不知道「明朝的事」！「上一點鐘的事」！

「和風」，它在充溢着火藥味，血腥味，銅臭味的人間，徐徐地吹拂着三十餘次和煦的風，新生的風，………！它吹播着和平，自由，正義，眞理，博愛，平等，………的種子在人間發着芽！它要進一步地急急的吹——改出週刊——它還想猛烈的吹！可是，它的理想與計劃成了泡影。

當我薪着欣喜的「心」，積着興奮的「力」，背着沉重的鋤具，跨進這現成的園地（和風週刊）開始墾植工作時我滿貯着極大的願望與計劃，我要使這園地內漸漸美麗起來，充實起來，種出一些美的花，香的花！在週刊第一期「應說的話」裏我曾經說過：「從今起，我要用力與熱血與汗水墾植這塊園地，還須要讀者與作者的扶持，協助，直到我的「力」盡了，「熱」冷了，「血」涸了，「汗」乾了！連同僵硬的軀體埋入這塊園地的土壤，腐爛成肥料！使每一朵的花都美！每一朵的花都香！香遍到全球」！可是，我完全失望了！我對各地接連惠寄來的許多稿子的作者們歉！我很慚愧！我爲了環境與別的原因，我調換了崗位！我忍痛地放下墾植的鋤具，我帶着抱歉，羞慚，遺憾的「心」我繃着慚赧的「臉」，我拖着疲憊的「腳」，流滴着「熱淚」，踏出了使我依戀的園地，朝向別的園地裏走去！我們該能想像得到做保姆的人與自己的孩子離別的悲傷情緒的！我們更能想像得到做園丁的一旦離開朝夕相依爲伴的園地與花果，該是如何的依戀，難堪啊！

從今起，和風要與熱戀的諸位暫別了！我相信，和風雖然暫時停止了它的吹吹，可是它遺留給人們的一股需須嗅吸的氣味，仍然存散在人間！永遠在人們的鼻端存留！在冬季播下種子的園地內，我們相信在明媚的春天定能開放出欣榮，蓬勃，美麗，馥郁的花朵吧！

再會吧，親愛的！眞抱歉！使你們失望了！我除了深深的悵惘和遺憾之外，還能告訴你們甚麼？在這裏我們（和風）除了謝謝你們愛護「和風」的熱誠以外，我自己還眞誠的祈求着你們的憐諒！親愛的！我願與你們緊緊地熱烈地握手吧！後會有期！

再會吧 朋友！

我們的理想變了泡沫
我們的計劃成了畫餅
我們底難堪喲，訴說不出！

◆ ◆ ◆ ◆

再會吧，朋友！
我們的園丁調了崗位
我們的花匠換了職位
我們底園地喲，暫時關閉！

◆ ◆ ◆ ◆

再會吧，朋友！
你們不要爲我們失望
你們不要爲我們傷悲
我們底心靈喲，刻刻刺割！

◆ ◆ ◆ ◆

再會吧！朋友！
我們慢慢地耕泥佩土
我們細細地撒種播子
你們等待着喲，馥艷花朵！

「發展的解消」——和風週刊再出發

舒展

「動」是歷史的火車頭，離開了「動」，歷史將成爲不可思議的東西，人類也將成爲靜止的泥水了！

和風旬刊出版到三十號，從旬刊改出週刊剛到三號，它將在「動」的規律性下而宣告停刊了！

和風週刊自由紅蘋兄協同清流兄編輯後，無論在形式上與內容上都有了顯着的進步。——如果說旬刊是大雜燴，週刊便是純然的文藝風。

和風週刊是安徽省僅有的純文藝刊物，它的夭折爲安徽省的文藝青年所悼惜，是必然的。

然而，和風週刊并不能意味着消滅與解消，和風文藝社仍要在「東亞文藝復興運動」的巨幟而巍然前進。

和風週刊的解消，是「發展的解消」，它將有一個更高級更光芒的發展。

和風週刊再出發，我們在熱情底期待着。

這個年頭

林零

薄暮的黯淡陰影，滲進了一排矮牆下。格外增添了他的焦急和不安。他狠狠地甩動着手中的兩片竹板，鋼耳的嘎刮嘎刮的擾音，象徵着他底內心的苦悶。他看看周圍，還只有三五個小孩蹲着，也像等得不耐煩地時而站起，時而這邊跑到那邊。咳吞。他清了清喉嚨，咳吞。他的尖利而帶有懇求意味的眼光，注射在每一個走過的人們身上，窺探他們是不是有站下來的意向。可是，可憐得很，人們總是卑視地瞥了一眼就走過去了。他不斷的希望，也不斷的失望着。

「喂！你怎末老是打着竹板，不說書喲？」一個孩子哭喪着臉說。像受了很大的委屈似的。

「沒有人聽，叫我怎末說下去！：：小朋友，站住不要走，一會兒准會說了。」他底衰老多皺的黑醬色臉上，有着一個慘笑。他還一心要拉住這幾個小孩，不叫他們走開。他以爲好壞總得撐撐場子，小孩子雖然不是他的生意主顧，但總比可怕地剩他一個人的光景要好得多。他就在說話和想什末的時候，他的悽慘的眼光，卻永遠不會離開過路上走着的人們。他有着默祈求上帝樣的心在祈求着過往的人們能站下來聽一會他的書，他肚中底咕嚕嚕的胃水翻滾聲，像是單純的竹板聲伴奏。「家中的二個小東西，不知哭得成個什末樣子了。中飯沒着落，晚飯又少希望了。苦命的孩子受得了饑餓的煎熬嗎！」他有點悽楚了。

草棚中，傳來了翻了艙船似的喊好聲。他存着嫉羨那個騷貨在手住眉眼，甩和紙心地自語着：「又是住蕩動了。」他很不屑地卑視着這樣的賺錢法子。但有時候也不禁地嘆苦着：「可惜我只有兩個蠢而關的男孩子！」

鳥鴉在天空飛過頭頂，天色已漸漸接近黑暗，行人也少得多。他知道已是絕望了，但他還在希望着不肯回去。偶然有一兩個好事的人意外地立了下來，他手中的竹板也就有了勁。又添了兩個人了，他的臉上堆滿着笑容。幾個小孩也給了圈來。

「諸位先生：：讓小的來說一段書給諸位解解悶：：」他在開始說着他的書。他說的很賣力，說的書也是揀他以爲最精彩的一段。他常常把一小塊木頭拍動着他的破舊得拍得穿的小桌子。因爲休息得長久的嗓子，也變得很高朗。他在揮動扇子做的大刀或長槍。一會兒扮住騎馬的將軍，一會兒又扮住蹺着方步的書生，酸氣騰騰。他還會扮住十八九歲的姑娘底婀娜身腰。他的蓮步柳腰，也能博得疏疏落落的笑聲。

他一面說，一面想着，他想到他的一家四口，今晚一定可以有幾塊粗餅嚐嚐了。這餅在他想來是多麼香甜啊。成夜哭得會人腸斷的兩個小東西，也可以安安穩穩地睡一晚了。老婆子也可以有氣力拉着胡琴去到長街小巷跑着，唱着，唱着的換夜了。他想得這末多，這末快樂。他的書也越說越勁。

街角早已亮着昏黃的燈火，汗水濕透了他的破布衫，他覺得可以收一點錢了。他把末兩句的尾音拖長了些，並預備伸出他的手來。站着的他底主顧們，卻像很不高興而惋惜不能多聽一時地走開了。

「先生！慢點兒走：隨便給幾個罷！：：」他痛心地哭聲的喊着。他的面前還只剩了幾個小孩子。憤恨，悲傷，恐懼以及翻滾着的胃水，使他痛苦得想哭，想死，他恩打傷一個人。但他只是迷惘地呆立着。他不知道這以後的時光會怎樣的挨磨過去。

草棚中又傳來了一陣哄笑聲。

忽然有一個念頭溜過他的腦角：「這個年頭，只有嬌滴滴的小姑娘的世界了！」他下意識地錯恨起他的老婆不該老得這麼快，也悲傷着他的老婆會老得這麼早！

天空是這樣的黑黑了。街頭巷尾，又可以聽到無力的步履拖着低沉而悽怨的胡琴了。

推獨輪車者

洵陽

拉長的日子，拉長的流年，
拉長着他生命的綫線，
像一匹駱駝，在沙漠裏行，
埋下頭永不發一聲怨語。
◆
他握着鐵鑄的腿，
永遠與地面成四十五度，
他並不計算路程多少，
只走那前面該走的道路。
◆
硬僵僵的雙手，
緊握着摩運的車把。
在獨輪下他推着他的命運，
在腳底下他踏走他的青春！
◆
生活的死壓——
他的腰彎成像張弓！
默着苦難的長天，
推過一條鵝卵石疊成的小巷。

期待

蔚草

算是晴天裏的一個霹靂，一對志同道合的朋友正在同一個目標下向前邁進，忽然，這一位友人，爲了境境，而宣告離別，離別：是人生最不痛快的事，今天竟會出演在我們的眼前，心頭的淒涼怎能抑制呢？

在這裏，所謂友人，就是相處在一年以上的——「和風旬刊（現改名爲週刊）」，爲了改換崗位的原因，而暫告停刊，我們爲了和運而呼喊的一羣，當然感覺失望的一件事，但失望裏還充滿期待的慾念。

事實告訴我們，「和平運動」還逗留在艱難的道途上，必須要一筆血與力去換取，始可獲得光榮的結果，決不能爲一般庸俗的看法，灰心於和運，甚或因難而當步，假使每個人如此思想，根本是錯誤的！

我們最高領袖——汪主席，最近對中宣所新講習會學員訓詞，有三個中心，「（一）領導可憐同胞奮鬥，爭取中國之自由平等，（二）一個國家在危難中靠空洞宣傳無補於事，（三）不花錢亦可以辦事，祇要大家認眞與努力」。我們看了上面三個驚心的訓詞，眞叫我們感激涕零，加緊自己步武，所以我們青年責任，今後越發加重了。

和風，希望它是臨時的小別，不久仍與我們相互的擁抱，因爲未了事正多，社會裏黑暗尚未光明，人間的虛僞事仍未盡滅，在在有待努力奮鬥和衝殺！我們在別離的前夕，十二分期待着！

（雨）

方向

我愛雨；但不愛纏綿細雨；因爲它淅瀝淅瀝地滴着屋瓦和階石的聲音，嗚咽，好像愁婦底啜泣。我愛的是淋漓傾瀉的驟雨，它像奔騰澎湃的狂流，泛起了銀白的浪花，滾珠碎玉似的飛濺起來，沾着點點的落紅，軟軟的飄絮，綠茸茸的芳草，碧油油的麥浪，它衝散了窒悶的氣氛，使廣闊的原野，巍峨的山峯，都添上了層新綠。簌溜溜急地直瀉下來，像淙淙的流泉那樣清澈，那樣富有詩意。當狂嘯的疾風扶着黃豆般大的雨點在灰暗的天空跳躍的時候，我感到一陣痛快，興奮得要引吭高歌起來了。我胸前像鉛塊積壓着似的鬱悶，都被這滂滂的雨聲衝散，心頭燃燒着的憤火，也被滂沱的雨水澆熄了。那時心境豁然開朗，肩上的負擔也像輕鬆些似的，全身薰染過都市底混濁的氣息，都給沖刷淨盡了。同時有個新的希望在我眼前閃爍，我般切地期待着：明朗的廣闊的蒼空，橫亙着一條長虹，紛披着綺麗的霞彩，太陽露出更紅潤的笑臉，柔撫着萬物，把它的璀璨的光輝，掃除了一切暗影，大地上瀰佈着清新的氣氛，鳥雀在自由地飛翔，跳躍，歡暢地歌頌着光明。我興奮地憧憬着這風後的景象，我愛這痛快淋漓的驟風，更愛那雨後的充滿光輝的宇宙！

啓

本刊暫時停刊，待相當時期後，再與諸位見面。這期本爲「創作專號第二頁」，因這期乃停刊時最後一期，我們不得不吐幾句話，嘵幾句舌！所以創作專號續刊沒有可以與大衆見面，甚歉。

外埠，紫烟小姐等：承賜大作，甚謝，因這期之稿編排已定，不克付刊，至爲抱歉，尚祈原諒爲荷。向陽，幾雲，金鋼，疆雲諸君：

本埠——時厂，葛葛，後康，諸君，邵梅霞女士全鑒：大作俟復刊或出單行刊時續刊，諸祈諒之。

承製 萬源製旗廠
綢緞旗傘 喜壽喪儀 名譽商標 材料高尚 交貨迅速
歌匾屏聯 各國國旗 廣告帳旗 式樣新穎 代價便宜
如蒙賜顧 竭誠歡迎
大馬路西首二一八號

新鳳祥銀樓 先行會社服務
蚌埠：二馬路中市路北二一七號 聚興莊寓後邊
本樓謹擇於國曆九月十三日先行交易特此露佈

明光 明光診療所
徐懷山醫師主辦
專治內外各科
地址：明光南斗街

請用 一心老牌牙刷 註冊商標
一毛不拔 堅固耐用
試用過者 方知不謬
各百貨店均售
總經理光明行 蚌埠中正街一六一號
大批運到批發從速

浙江 老鳳祥銀樓（慎記）
各界仕媛們欲購 成色十足老牌子金銀首飾 請到
地址二馬路西首中央儲備銀行對門二九五號

合記 香港理髮館
本館特請高等名師洗燙新 [illegible] 歡迎
四大特色
設備（科學化）
剪費（時代化）
價格（經濟化）
招待（訓練化）
地址中山街北首四十八號

上海 林鴻昌西服號
承做 高尚西裝 男女大衣 式樣新穎 定價克己
蚌埠分號 國慶街 [illegible] 里五號

浙江 老天寶銀樓 福記
成色十足 出品精巧 工資低廉 定貨迅速
先行交易
地址蚌埠二馬路中興街

高豐泰（公記）
月餅上市
火腿 椒鹽 乾菓 水晶 五仁 百菓
地址……國安街六號

裕台文具社
出租小說

蚌埠 大中華商店
到貨豐富 色樣新穎
四季衫袜 各種用品
比較價目 方知犧牲
遐邇惠顧 竭誠歡迎
店址 中正街一九六號

蚌埠電影院
票價（日）一元 一元半（夜）二元 二元半
新光技藝團
（日場公演）墮落女郎
本團自演 驚人魔術
背影桃花
夜戲 電影名劇 空谷蘭
啼笑姻緣 張恨水原著

東安市場 移風大戲院
今天日場 南北斗 宋十回 通州奇案
今天夜場 打城隍 打焦贊 打鼓罵曹 打嚴嵩 打漁殺家 打花鼓 打櫻桃 打鼓
聯合 大會串
機會難得 請勿錯過
一致公認之標準劇 櫻梨花（三集）
准於九月九日（星期三）夜場公演

天成公司
綢布衣料 日用百貨
品質高尚 各色新穎
社會服務 定價公道
歡迎比較 接受批發
蚌埠二馬路

蚌埠大戲院
本院參加業餘聯誼社成立紀念假座移風大戲院本院停演一天

和平劇場 南方文戲
票價 不分座位 一律每日夜二元
日場 三時開演 六時至 八時開演 十二時至
蔡廣英 武齡童 蔡貴如
男女演員卅餘人登台
（夜戲）頭本 董小宛 加演 千里送京娘